# 中華民國游泳協會第13屆第29次選訓委員會
# 視訊會議紀錄

中華民國112年12月20日游任發字第1120000420號函

中華民國112年12月29日臺教體署競(二)字第1120053628號函

紀錄:林佳慧

壹、時間：112年12月13日(星期三)下午8時

貳、地點：LINE視訊會議室

參、出席：陳復龍委員、蔡淑敏委員、周美惠委員、蘇建銘委員、彭翠華委員、宋伯謨委員、陳尚宜委員

肆、列席：訓輔委員蕭委員淑芬、李委員大麟、本會曾秘書長正宗

伍、主席：陳復龍委員

陸、主持人致詞：(略)

柒、討論事項：

【案由一】「2024年第33屆巴黎奧林匹克運動會」游泳項目選手培訓參賽實施計畫、代表隊教練及選手遴選辦法，提請討論。

說明：

一、依據教育部體育署111年9月8日臺較體署競(一)字第1110033477號函、及112年7月24日臺教體署競（一）字第 1120029121號函辦理。

二、2024年第33屆巴黎奧林匹克運動會第2階段培訓於112年9月1日啟動，參賽實施計畫、代表隊教練及選手遴選辦法，如附件一<第1頁>。

【決議】

一、照案通過(7位委員、7位通過)

二、有關培訓隊人數過少,敬請培訓隊教練編列儲訓、陪練者。

【案由二】「2024年第33屆巴黎奧林匹克運動會」馬拉松游泳項目選手培訓參賽實施計畫、代表隊教練及選手遴選辦法，提請討論。

說明：

一、依據教育部體育署111年9月8日臺較體署競(一)字第1110033477號函、及112年7月24日臺教體署競（一）字第 1120029121號函辦理。

二、2024年第33屆巴黎奧林匹克運動會第2階段培訓於112年9月1日啟動，參賽實施計畫、代表隊教練及選手遴選辦法，如附件二<第12頁>。

【決議】

一、照案通過(7位委員、7位通過)

【案由三】中華民國游泳協會2024年世界游泳錦標賽游泳代表隊教練、選手遴選辦法，提請討論。

依據：

一、本會113年度工作計畫辦理，意旨培育國內游泳項目人才。

目的：

一、遴選代表我國參加2024世界游泳錦標賽游泳項目教練及選手，以締造佳績，為我國爭光。

二、遴選辦法、遴選名單如附件三<第20頁>

【決議】

一、照案通過(7位委員、7位通過)

【案由四】中華民國游泳協會2024年世界游泳錦標賽公開水域代表隊教練、選手遴選辦法，提請討論。

說明：

依據：

一、本會113年度工作計畫辦理，意旨培育國內公開水域人才。

目的：

一、遴選代表我國參加2024世界游泳錦標賽公開水域項目教練及選手，以締造佳績，為我國爭光。

二、遴選辦法、遴選名單如附件四<第23頁>

【決議】

一、照案通過(7位委員、7位通過)

【案由五】第11屆亞洲分齡錦標賽，因賽事延期人員異動案，提請討論。

說明：

一、2023年10月26日及12月5日亞洲游泳總會電子郵件來函辦理。

二、亞洲游泳總會於10月26日以電子郵件通知本會，將延期辦理原訂於12月3日至12月6日舉辦之第11屆亞洲分齡錦標賽。

三、並於12月5日再次來信通知，重新規劃賽事為

1. 游泳項目：113年2月26日至2月29日
2. 跳水項目：113年2月26日至3月1日

四、重新調查人員參賽狀況，最終出賽名單如附件五<第25頁>

【決議】

一、照案通過(7位委員、7位通過)

捌、臨時動議：無

玖：散會：下午9時20分

壹拾、出席人員視訊截圖

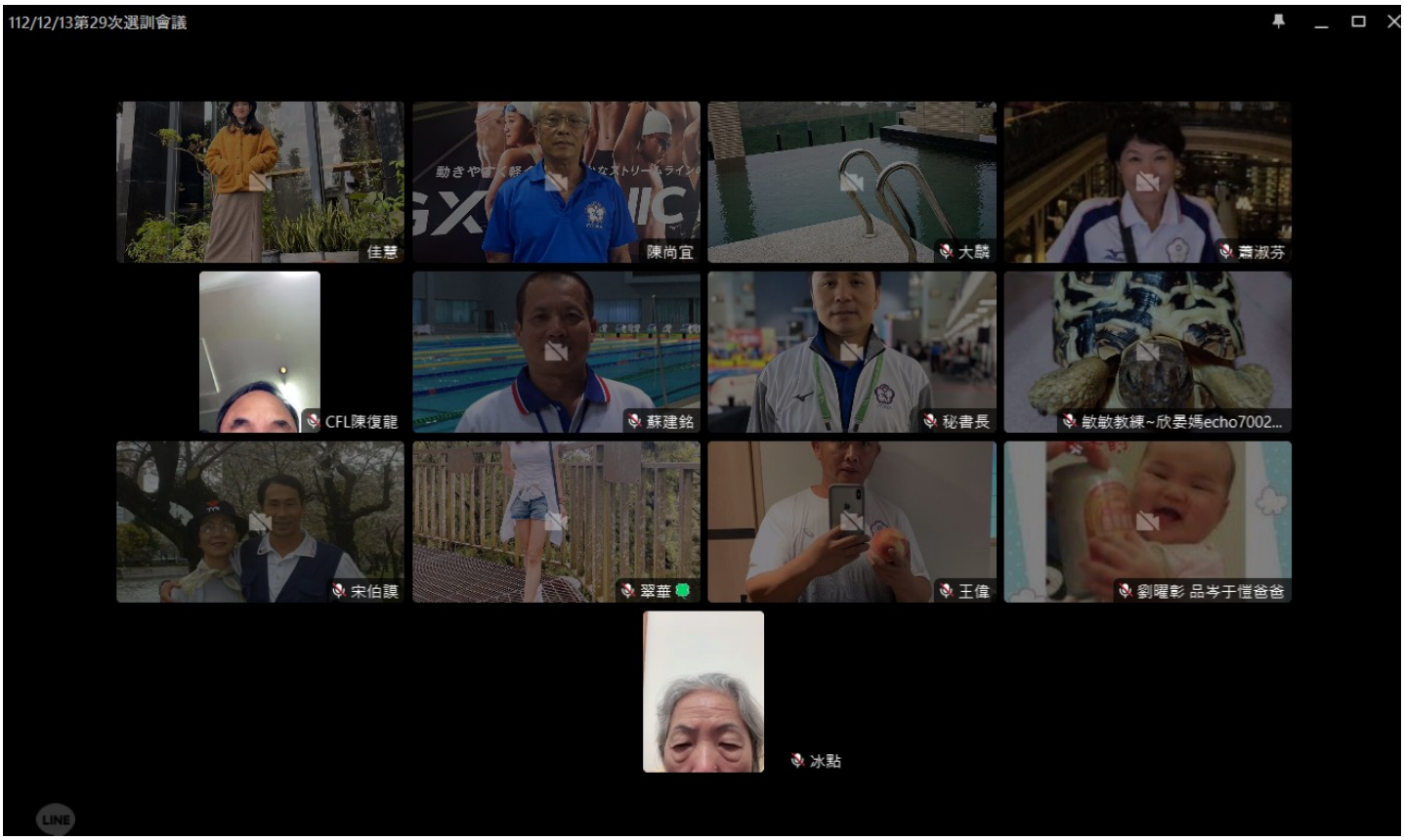


（由左至右）

協會人員林佳慧、陳尚宜委員、李大麟委員、蕭淑芬委員

陳復龍委員、蘇建銘委員、曾正宗秘書長、蔡淑敏委員

宋伯謨委員、彭翠華委員、王耀偉教練、劉曜彰教練

周美惠委員

【附件一】

# 中華民國游泳協會參加「2024 年第 33 屆巴黎奧林匹克運動會」選手培訓參賽實施計畫

一、依據：教育部體育署 112 年 6 月 9 日臺教體署競（一）字第 1120023084 號函。

二、組織：由本會選訓委員會負責有關教練及選手遴選暨培訓督導等事宜。

三、SWOT 分析

| | |
|---|---|
| Strength（優勢） | 選手王冠閎已取得 200 公尺蝶式奧運 A 標資格，本屆杭州亞運獲得銀牌，依據上屆（東奧）決賽成績，可以穩定進入決賽，從經驗、技術來看，是具有奪牌實力，增加一些國際賽事的抗壓性，在 2024 巴黎奧運會上，大大提高奪牌機會，另外在體育署及國訓中心所精心規劃的黃金計劃推動執行，不僅可為年輕優秀選手提供長期培育訓練目標，同時也為其分級選手給予高度自主訓練空間，選手憑藉運科資源的介入及更多國際賽事參與的機會，開拓寬廣的視野並大大提升參賽的信心。 |
| Weakness（劣勢） | 場地-國訓中心興建游泳館預計 2024 動工，在還沒完工之前，選手訓練需安排理想及長期的訓練場地，也需涵蓋：國外移地訓練、國際參賽。<br>選手-銜接不上、意願不高、配合度不佳，造成調訓人數驟減，影響訓練氛圍。<br>教練-目前各自訓練，導致無法分工，影響選手進場意願。 |
| Opportunity（機會） | 協會自 111 年改選，新任理事長上任後，大力推動游泳競技，創造全新面貌優質協會，對於組訓工作更不遺餘力，讓教練、選手更多機會跟國外交流，期待選手成績登上國際舞台，也期許由國訓的黃金計畫支援和運科的 |

| | |
|---|---|
| | 協助，還有體育署潛優計畫的推動…等等，有效的運用，這才是我們的機會。 |
| Threat（威脅） | 現階段奧運會訂定標準，較上屆 2020 東京奧運大幅提高，且 B 標與 A 標成績相當接近，制度上，階段性的標準明顯偏高，導致培訓選手過少，再加上調訓意願不高，造成斷層現象，亞洲鄰近國家游泳水準也普遍提升，對未來奪牌機會日顯困難，期待相關人士能夠制定一套辦法，協調出更完善訓練環境與條件，一起創造出選手最佳成績與訓練人數 |

四、計畫目標及培訓隊遴選

(一)總目標：

1.2024 奧運會男子選手王冠閎奪牌

2.爭取男、女子選手達奧運 A、B 標並獲得奧運參賽資格

(二)遴選方式及檢測標準：

1、教練（團）：

(1) 資格條件：需具備下列資格，並擇優遴選之

A、曾擔任我國國際性綜合賽事之代表隊教練

B、具中華民國游泳協會合格之國家級(A 級)教練資格且當年度並已註冊之教練

C、指導之選手入選 2024 巴黎奧運培訓隊

(2) 遴選條件排序：依核定之教練員額依序入選或遞補

A、入選選手達奧運 A 標及 B 標者

B、2023 杭州亞運個人項目前六名者

C、入選選手人數多寡

D、入選選手項目多寡

2、選手：

(1)第 1 階段（自 111 年 9 月 1 日起至 112 年 8 月 31 日止已執行完畢）

A、遴選方式：2022 杭州亞運代表隊以及 2024、2028 黃金計畫之選手集中調訓者列為培訓資格，黃金計畫營外訓練者為儲訓人員

B、訓練地點:國家運動中心、國內外移地訓練

C、預定參加國際賽:2023 年世界游泳錦標賽、2021 成都世大運、2023 香港公開賽。

(2)第 2 階段第 1 期(自 112 年 9 月 1 日起至 113 年 1 月 31 日止)

A、遴選方式：

(A)依體育署國際大型運動賽會培訓標準訂定，達 2024 巴黎奧運參賽 A、B 標者或參加 2022 杭州亞運游泳個人項目第 6 名之成績為達標標準列為培訓資格

(B)2024 與 2028 黃金計畫之選手集中調訓者，列為儲訓資格

(C)經依客觀數據評估並專案核定者列儲訓資格

B、訓練地點：

國內：台灣師大及申請國內移地訓練

國外：依擬定之黃金計畫專案執行

C、預計參加國際賽事：2022 杭州亞運

(3)第 2 階段第 2 期(113 年 2 月 1 日起至 113 年 8 月 31 日止)

A、遴選方式：

(A)依體育署國際大型運動賽會培訓標準訂定，達 2024 巴黎奧運參賽 A、B 標者或參加 2022 杭州亞運個人項目第 6 名之成績為達標標準列為培訓

(B)具最新 2024 與 2028 黃金計畫之選手集中調訓者，列為儲訓資格。

(C)經依客觀數據評估並專案核定者列儲訓資格

B、訓練地點：

國內：高雄國際游泳池及申請國內移地訓練

國外：新加坡或個人黃金計畫專案執行

C、暫定參加之國際賽事：2024 馬來西亞公開賽（三月份）、2024 香港奧運達標賽（四月份）、2024 日本公開賽（五月份）

五、督導考核

(1)本會依審議通過之本計畫據以辦理選訓事宜，並督促教練（團）落實執行訓練計畫，以及依渠等之績效據以考核

(2)教練（團）應擬定訓練計畫及參加國際賽事之預估成績目標，據以執行及考核選手培訓情形

(3)入選代表隊之教練、選手，集訓期間無故未參加訓練或違反訓練相關規定者，由教練（團）送本會紀律委員會審議後，嚴重者送國家運動訓練中心提報運動人才培訓輔導小組審議通過後行之

(4)教練、選手除名或遞補，須經本會 2024 年奧運培訓參賽計畫選訓小組討論後，送國家運動訓練中心提報運動人才培訓輔導小組審議通過後行之

(5)總集訓期間，無故未能參加總集訓或違反總集訓相關規定者，送本會紀律委員會審議，依照國家運動訓練中心制訂辦法執行

六、所需行政支援事項及建議處理方式

(1)運動科學：國訓中心運科體能加強與生化監控、心理諮詢與協助、體重控制與營養補給、技術診斷與分析、藥檢宣導與用藥須遵守及注意事項

(2)運動防護：游泳專項肌肉屬性不同，需配置一名物治師、一位運動按摩師及一位體能訓練師

(3)醫　　療：復健、健檢、醫療意外保險

(4)調　　訓：集訓期間請協助教練與選手辦理公假與留職留薪（並請支援代課鐘點費或代理職缺）

(5)課業輔導：由國訓中心協助辦理，若國內外移地訓練期程，理應安排講

師進行視訊教學，以利集訓最大功效

七、本計畫經本會選訓委員會議討論通過後，函報國家運動訓練中心提送運動人才培訓輔導小組委員會審議通過後公布實施，修正時亦同

## 2024 巴黎奧運會參賽標準

| Men's | | | Women's | |
|---|---|---|---|---|
| Olympic Qualifying Time (OQT) – 2 Entries | Olympic Consideration Time (OCT) – 1 Entry | Event | Olympic Qualifying Time (OQT) – 2 Entries | Olympic Consideration Time (OCT) – 1 Entry |
| 21.96 | 22.07 | 50m Freestyle | 24.70 | 24.82 |
| 48.34 | 48.58 | 100m Freestyle | 53.61 | 53.88 |
| 1:46.26 | 01:46.79 | 200m Freestyle | 1:57.26 | 01:57.85 |
| 3:46.78 | 03:47.91 | 400m Freestyle | 4:07.90 | 04:09.14 |
| 7:51.65 | 07:54.01 | 800m Freestyle | 8:26.71 | 08:29.24 |
| 15:00.99 | 15:05.49 | 1500m Freestyle | 16:09.09 | 16:13.94 |
| 53.74 | 54.01 | 100m Backstroke | 59.99 | 01:00.29 |
| 1:57.50 | 01:58.09 | 200m Backstroke | 2:10.39 | 02:11.04 |
| 59.49 | 59.79 | 100m Breaststroke | 1:06.79 | 01:07.12 |
| 2:09.68 | 02:10.33 | 200m Breaststroke | 2:23.91 | 02:24.63 |
| 51.67 | 51.93 | 100m Butterfly | 57.92 | 58.21 |
| 1:55.78 | 01:56.36 | 200m Butterfly | 2:08.43 | 02:09.07 |
| 1:57.94 | 01:58.53 | 200m Individual Medley | 2:11.47 | 02:12.13 |
| 4:12.50 | 04:13.76 | 400m Individual Medley | 4:38.53 | 04:39.92 |

**◎世界泳總公告之參賽成績達標期程為2023/3/1起至2024/6/24，任何國家向世界泳總申報之賽事達標成績均可承認。**

# 中華民國游泳協會參加「2024 年第 33 屆巴黎奧林匹克運動會」代表隊教練及選手遴選辦法

一、依據：教育部體育署 112 年 6 月 9 日臺教體署競（一）字第 1120023084 號函

二、目的：2024 奧運會男子選手王冠閎奪牌，爭取男、女子選手達奧運 A、B 標並獲得奧運參賽資格

三、組織：由本會選訓委員會負責有關教練及選手遴選暨培訓督導等事宜。

四、教練（團）遴選：

（一）資格條件

1. 教練（團）在調訓期間，需完成階段性工作

2. 具中華民國游泳協會國家級(A 級)游泳教練資格，並實際從事及擔任

3. 教練工作及未受本會任何停權處分，且當年度並已註冊之教練者

4. 指導之選手入選 2024 巴黎奧運培訓隊

（二）遴選方式

1. 實際指導與訓練的選手達 2024 巴黎奧運參賽標準之教練

2.指導 2024 巴黎奧運培訓隊之教練

3.依入選選手 World Auatics point 成績評比，依據分數（800 分以上）高低進行排序

4.依入選選手人數多寡為遴選標準

5.依入選選手項目多寡為遴選標準

五、選手遴選：

（一）個人席次：依參賽成績資格規定取得當然代表

（二）保障席次：依 World Auatics point 成績評比，依據分數較高入選

2024巴黎奧運游泳標準：

| Men's | | | Women's | |
|---|---|---|---|---|
| Olympic Qualifying Time (OQT) – 2 Entries | Olympic Consideration Time (OCT) – 1 Entry | Event | Olympic Qualifying Time (OQT) – 2 Entries | Olympic Consideration Time (OCT) – 1 Entry |
| 21.96 | 22.07 | 50m Freestyle | 24.70 | 24.82 |
| 48.34 | 48.58 | 100m Freestyle | 53.61 | 53.88 |
| 1:46.26 | 01:46.79 | 200m Freestyle | 1:57.26 | 01:57.85 |
| 3:46.78 | 03:47.91 | 400m Freestyle | 4:07.90 | 04:09.14 |
| 7:51.65 | 07:54.01 | 800m Freestyle | 8:26.71 | 08:29.24 |
| 15:00.99 | 15:05.49 | 1500m Freestyle | 16:09.09 | 16:13.94 |
| 53.74 | 54.01 | 100m Backstroke | 59.99 | 01:00.29 |
| 1:57.50 | 01:58.09 | 200m Backstroke | 2:10.39 | 02:11.04 |
| 59.49 | 59.79 | 100m Breaststroke | 1:06.79 | 01:07.12 |
| 2:09.68 | 02:10.33 | 200m Breaststroke | 2:23.91 | 02:24.63 |
| 51.67 | 51.93 | 100m Butterfly | 57.92 | 58.21 |
| 1:55.78 | 01:56.36 | 200m Butterfly | 2:08.43 | 02:09.07 |
| 1:57.94 | 01:58.53 | 200m Individual Medley | 2:11.47 | 02:12.13 |
| 4:12.50 | 04:13.76 | 400m Individual Medley | 4:38.53 | 04:39.92 |

◎世界泳總公告之參賽成績達標期程為 2023/3/1 起至 2024/6/24，任何國家向世界泳總申報之賽事達標成績均可承認

六、附則：

（一）代表隊教練（團）

1、教練以專職培訓工作、不得從事本會選訓委員會之行政工作為原則；倘有不適任之事實，經國家運動訓練中心（下稱國訓中心）及運動人才培訓輔導小組（下稱訓輔小組）委員查核屬實者，移請本會召開紀律委員會議處

2、為顧及本會會務正常運作與推動並遵守利益迴避原則規範，本會之理事長、副理事長及秘書長，不得擔任教練職務；前述以外之人員如擔任教練職務，涉及本人或關係人之利益事項，應自行迴避。為顧及本會會務正常運作與推動並遵守利益迴避原則規範，本會之理事長、副

理事長及 秘書長，不得擔任教練職務；前述以外之人員如擔任教練職務，涉及本人或關係人之利益事項，應自行迴避

（二）代表隊選手

1、選手須接受教練（團）指導並依訓練計畫施訓，以專注投入訓練、不得從事本會選訓委員會之行政工作為原則，日常生活事項接受教練（團）及國訓中心輔導管理；倘有違反規定之事實，經查核屬實者，移請本會召開紀律委員會議處

2、除經專案核定辦理者外，未達階段標準或目標之選手，予以取消下階段培訓資格，未達最末階段標準或目標者，不予報名參賽

3、選手於代表隊培訓、參賽期間，遵守依本會訂定組隊參加國際賽會活動人員之言行規範。代表隊之教練、選手，無故未能參加集訓或違反集訓相關規定者，送本會紀律委員會審議後，報教育部體育署備查

（三）代表隊之教練、選手，無故未能參加集訓或違反集訓相關規定者，送本會紀律委員會審議後，報教育部體育署備查

（四）代表隊之教練或選手之除名，須經本會選訓委員會討論後，送國訓中心提報訓輔小組委員會議審議通過後行之

七、本遴選辦法經本會選訓委員會討論通過後，函送國訓中心提報訓輔小組委員議審議通過後公布實施，修正時亦同

【附件二】

# 中華民國游泳協會參加「2024年第33屆巴黎奧林匹克運動會」馬拉松游泳教練、選手培訓參賽實施計畫

一、 依據：教育部體育署111年○月○日臺教體署競（一）字第0000000000號函。

二、 組織：由本會選訓委員會負責有關教練及選手遴選暨培訓督導等事宜。

三、 SWOT 分析

| | |
|---|---|
| Strength（優勢） | 1.以現階段世界各國投入公開水域游泳選手分析年齡約在25-30歲處於巔峰狀態，我們培訓選手的年齡接近這區間為一個優勢。<br>2.在公開水域的賽事持續進步也是目前我們選手的優勢，代表技術、生理與心理層面都持續成長與很大進步空間。<br>3.近年的國外參賽，各國的教練都表示我們選手各方面條件都具有優秀開放水域選手的條件。<br>4.勇於挑戰目標，選手們屬於比賽型選手，往往都能在高張力的賽事中屢創佳績。<br>5.樂於學習，雖然已有參加亞運游泳與世錦賽公開水域，但不因此而自滿，加上心智上的成熟，選手持續追求突破自我，也期能為國爭光。<br>6.因賽事特殊性，開放水域選手需要有肢體接觸與許多選手一起陪練與競爭及刺激，故選手現階段在國體大合訓，目前教練會安排假期期間或特定時間邀請原母隊選手來一起訓練，以刺激選手，以現有資源參加亞錦賽都能有前三名的成績，進入奧運集訓階段，以賽代訓增加賽事經驗，提高選手訓練成績使持續進步，可望達亞運前3名與進軍奧運的水準。 |
| Weakness（劣勢） | 1.男子選手於訓練中的強度常常因只有一男一女的陪伴訓練而有所消退，亟需要去調度陪練選手來一起相互競爭刺激，反倒是女子選手因有男子選手當目標追足成績有起色，故在訓練情境與對手安排仍屬相對目前的弱勢，須投注更多心力促其成長。<br>2.有了亞奧運集訓計畫的支援，可以讓成員的訓練更加完善，並吸收更多賽事經驗。為了讓選手在技術、體能、物理治療防護都能有加強，都尋找與請益各領域專家來一起幫助選手，例如：動作技術上還會請教大學端教授流體力學與游泳專家、路上肌力體能教練的指導、物理治療防護常常麻煩台大柴老師協助等等，進入亞奧運集訓計畫階段對選手有更大的幫助。<br>3.公開水域除游泳技巧外，肢體的對抗也是不可或缺的一環。選手經過長期針對公開水域項目的培訓成績必能大幅進步，但大賽經驗不足，因此需要以賽代訓的方式多參與國際大賽，以累積大賽經驗，才能順利突破我國目前馬拉松游泳國際參賽的瓶頸。<br>4.我國於公開水域項目與亞洲各國比較起來算是起步較慢，在亞錦賽能有現今一些成績如能整合更多選手一起訓練勢必能發揮一加一大於二的成效。 |
| Opportunity | 1. 2023.2024年對選手來說是一個很好的拼搏機會，經過這近年國際賽的洗禮，近四屆我國選手參賽亞錦賽都能突破性奪下獎牌，以年輕之姿 |

| | |
|---|---|
| （機會） | 初生之犢的姿態泳出台灣，邁向國際，不只要以突破個人最佳成績為目標，以目前男子選手卓承齊實力，及女子組鄧羽彣亞運拿牌不再是遙不可及的目標。<br>2.相較於歐美亞洲國家開放水域部分開發的相對比較晚，我代表隊實力與鄰近國家相近，與日本、新加坡、大陸、香港選手毫不遜色。以實際面來看，奧運參賽資格由各大洲參賽員額中產出機會較大，會朝這一個方向進行。 |
| Threat（威脅） | 1.世界各國運動競技水準持續提高，訓練法與訓練器材不斷更新與提升，不管在技術上或是體能上一定要保持持續進步，高強度的訓練與配合團隊、舒適的休息、好的飲食都非常重要，如此也才能繼續保持競爭力，結合各領域專家一起尋找問題並解決問題。<br>2.國際賽事的復辦與否影響教練選手安排訓練期程，國內公開水域賽事也只有日月潭公開水域錦標賽及不定期的全國運動會。目前國際游泳總會公告世界游泳錦標賽、世界盃系列賽，各國家舉辦之公開水域賽事，而非奧運資格賽之亞運項目沒有對應參賽依據。<br>3.此外，哈薩克、中國、香港、日本、泰國、韓國等都是極具競爭的對手，各國早已長期培訓近期世界盃賽事都看到各國派出年輕選手開始備戰，甚至送到國外歐美以賽代訓的培訓，我國選手必須持續訓練甚至多參與國際賽事，屆時才能戰勝各個競爭對手，為國爭光。<br>4.目前國內公開水域成績除鄧羽彣及卓承齊亞錦賽奪牌之外，並無其他選手有此亮麗成績。但也因為兩位選手的好表現，表示國內好手是具有開發潛力的。亞運延期銜接奧運剛好具備時機組成培訓隊比照其他游泳強國與時俱進的以賽代訓之訓練模式成立亞運培訓長期培訓，進而至奧運培訓隊。 |

四、 計畫目標及培訓隊遴選

（一） 總目標：取得奧運參賽資格並於於2024年巴黎奧運獲得男子組、女子組取得前八名。

（二） 遴選方式及檢測標準

1、 教練（團）

（1） 資格條件：

A.培訓隊教練：應具有 A(國家)級以上教練證照，且依實際指導並配合各階段調(組)訓之本屆奧運會培訓隊入選選手成績排序。B.之前入選為2022杭州亞運培訓代表隊。

（2） 遴選方式：

A.條件：成績達2022杭州亞運前六名者。

B.遴選方式：

第2階段：以入選選手人數多寡為順序，人數相同時，以參賽名次最佳著為優先考量。

2、 選手

（1） 第2階段第一期（**自112年10月9日起至113年1月31日止**）

培訓選手遴選方式：

1、選拔時間：2022杭州亞運馬拉松游泳

2、選拔地點：杭州

3、選拔項目及人數：依亞運參賽項目，男子組與女子組十公里，男女各取達到下列規定者為培訓選手。

一、符合國際奧會與國際單項運 動總會所制訂最近一屆將辦 之奧運參賽標準。

二、最近一屆亞運個人項目前 6 名。

4、最終出賽名單：依據2024年2月世錦賽名次排序，最優前十三名與各五大洲成績排序的男、女第一名入選。

A、 陪練員（儲訓選手）選手遴選依據：

依據我國參加國際綜合性運動賽會國家代表隊培訓參賽實施計畫辦理，

依第捌點陪（儲）訓原則第二項儲訓（含陪練）選手辦法辦理。

1、考量賽事特殊性，直接由培訓隊教練提名陪練選手

2、陪練地點：國立體育大學與奧運培訓隊計畫

3、陪練人數：依我國參加國際綜合性運動賽會國家代表隊培訓參賽實施計畫由教練提出名單依據培訓選手比例1:3原則，不分男女取六名為陪練員(儲訓選手)。

4、因賽事種類特殊性，訓練過程需要有陪練員，希望能編列陪練員(儲訓選手)。

A、 訓練地點：

1.於國訓中心集中訓練，因受限國訓中心場地及陪練人力支援與賽事特殊因素申請專案營外合訓，考量巴黎奧運所屬地點場地為河道，以國體大為訓練場，不定時至北部各開放水域移地訓練轉換訓練與適應水流。

2.基隆瑞濱海域、龍洞四季灣、新北市碧潭風景區青潭堰、新北市微風運河。

B、 預定參加之國際賽：

1. 2023年世界盃系列賽 World Aquatics Open Water Swimming World Cup 2023 - Meet 5（葡萄牙12/2~3），進入亞洲選手成績排名前三名。
2. 2024法國移地訓練。
3. 2024澳洲公開水域游泳錦標賽（澳洲伯斯1/24~1/27）。

C、 進退場檢測標準：

依據各階段各期比賽成績未達設定之訓練目標或言行規範不佳之選 手，

由教練團向本會選訓委員會報告並經審議通過者，送國訓中心提報教育

部體育署運動人才培訓輔導小組會議審議通過後行之。

（2） 第2階段第二期（**自113年2月1日起至113年8月31日止**）

B、 培訓選手遴選方式：

1、選拔時間： 2024卡達世錦賽

2、選拔地點：卡達多哈

3、選拔項目及人數：依奧運參賽項目，男子組與女子組十公里，男、女各取1名為培訓選手。

C、 陪練員（儲訓選手）選手遴選依據：

依據我國參加國際綜合性運動賽會國家代表隊培訓參賽實施計畫辦理，依第捌點陪（儲）訓原則第二項儲訓（含陪練）選手辦法辦理。

1、考量賽事特殊性，直接由培訓隊教練提名陪練選手
2、陪練地點：國立體育大學與奧運培訓隊計畫
3、選拔項目及人數：依我國參加國際綜合性運動賽會國家代表隊培訓參賽實施計畫由教練提出名單不分男女取六名達為陪練員(儲訓選手)。

4、因賽事種類特殊性，訓練過程需要有陪練員，希望能編列陪練員(儲訓選手)。

D、 訓練地點：

1.於國訓中心集中訓練，因受限國訓中心場地及陪練人力支援與賽事特殊因素申請專案營外合訓，考量巴黎奧運所屬地點場地為河道，以國體大為訓練場，不定時至北部各開放水域移地訓練轉換訓練與適應水流。
2.基隆瑞濱海域、龍洞四季灣、新北市碧潭風景區青潭堰、新北市微風運河。

E、 預定參加之國際賽：

1. 2024年世界游泳錦標賽公開水域賽事（卡達杜哈2/2~2/20），進入亞洲選手成績排名前二名。
2. 2024亞洲公開水域游泳錦標賽總排名前2名。
3. 2024年世界盃系列賽 World Aquatics Open Water Swimming World Cup 2024 - Meet 1~3，進入亞洲選手成績排名前三名。

F、 進退場檢測標準：

依據2024年2月世錦賽名次排序，最優前十三名與各五大洲成績排序的男、女第一名入選。奧運報名截止後名單確認，整個培訓團隊結束退場，如教練、選手還有黃金計畫則轉為黃金計畫實施調訓。

G、 因賽事種類特殊性，訓練過程需要有陪練員，希望能編列儲訓選手或陪練員，馬拉松游泳訓練量大，希望調訓選手為由平時都能配合訓練之選手與參加國內外開放水域賽事有績效之選手中選出。

五、 督導考核

（一） 本會依審議通過之本計畫據以辦理選訓事宜，並督促教練（團）落實執行訓練計畫，以及依渠等之績效據以考核。

（二） 教練（團）應擬定訓練計畫及參加國際賽事之預估成績目標，據以執行及考核選手培訓情形。

六、 所需行政支援事項及建議處理方式（以下自行填寫，如無則刪除）

（一） 運動科學：視培訓計畫應提供培訓隊專屬肌力體能訓練師、加強生化監控追蹤、心理諮詢與協助、體重控制與營養補給、技術診斷與情報搜集分析、藥檢宣導與用藥遵守及注意事項，安排每兩週或一個月安排進行運動能力檢測及心理狀態檢測，提供教練及選手檢視訓練成效。

（二） 運動防護：希望支援物理治療師1名隨隊或支援選手每週四至五次物理治療費用補助。

（三） 醫療：提供定期健檢、復健、醫療意外保險等。

（四） 營養：提供選手營養補給品與平時訓練前中後即三餐飲食營養衛教諮詢等。

（五） 伙食：中心辦理退伙補助選手用餐情形。

（六） 選手課業輔導：因都畢業或研究生皆由選手自行與學校教授協調改為視訊課程或選手與學校協調課業自理至奧運結束。

（七） 調訓：公假留職留薪、代課鐘點費或代理職缺費至奧運結束。

（八） 其他：國內、外移地訓練之經費概算、出國比賽經費概算及訓練器材設備補助。

七、 本計畫經本會選訓委員會議討論通過後，函報國家運動訓練中心提送運動人才培訓輔導小組委員會審議通過後公布實施，修正時亦同。

# 中華民國游泳協（總）會參加「2024年第33屆巴黎奧林匹克運動會」
# 馬拉松游泳培訓隊與儲訓隊名單（第1.2階段）

| 編號 | 職稱 | 姓名 | 性別 | 出生年（西元） | 服務單位/就讀學校及年級 | 項目/量級/位置 | 符合培訓標準或遴選辦法/建議列入儲訓原因 | 資格 |
|---|---|---|---|---|---|---|---|---|
| 1 | 教練 | 劉曜彰 | 男 | 1977 | 新北市麗園國小 | | 符合本會培訓隊遴選第〇點規定 | A級 |
| 2 | 教練 | 蘇裕欽 | 男 | 1960 | 中華民國游泳協會 | | 符合本會培訓隊遴選第〇點規定 | A級 |
| 3 | 選手 | 卓承齊 | 男 | 1997 | 臺灣大學碩二年級 | 男子馬拉松游泳 | 符合馬拉松游泳項目第一、二階段培訓標準<br>杭州亞運男子組第五名 | 培訓 |
| 4 | 選手 | 鄧羽彣 | 女 | 1995 | 國立體育大學碩一年級 | 女子馬拉松游泳 | 符合游泳項目第一、二階段培訓標準<br>杭州亞運女子組第四名 | 培訓 |
| 5 | 陪練選手 | 曾楷文 | 男 | 2000 | 國立體育大學四年級 | 馬拉松游泳 | □符合本會培訓隊實施辦法第四點由教練提出<br>平時都常陪伴兩位選手訓練，對於訓練課表的強度能配合教練執行<br>國內十公里賽事排序在前幾名選手 | 陪練選手 |
| 6 | 陪練選手 | 卓沛齊 | 男 | 1999 | 無 | 馬拉松游泳 | □符合本會培訓隊實施辦法第四點由教練提出<br>平時都常陪伴兩位選手訓練，對於訓練課表的強度能配合教練執行<br>國內十公里賽事排序在前幾名選手 | 陪練選手 |
| 7 | 陪 練選手 | 廖梓丞 | 男 | 2000 | 國立體育大學四年級 | 馬拉松游泳 | □符合本會培訓隊實施辦法第四點由教練提出<br>平時都常陪伴兩位選手訓練，對於訓練課表的強度能配合教練執行<br>國內十公里賽事排序在前幾名選手 | 陪練選手 |
| 8 | 陪 練選手 | 曹鈞硯 | 男 | 2007 | 國立基隆高中一年級 | 馬拉松游泳 | □符合本會培訓隊實施辦法第四點由教練提出<br>平時都常陪伴兩位選手訓練，對於訓練課表的強度能配合教練執行<br>國內十公里賽事排序在前幾名選手 | 陪練選手 |
| 9 | 陪 練選手 | 蕭子桓 | 男 | 2006 | 國立基隆高中二年級 | 馬拉松游泳 | □符合本會培訓隊實施辦法第四點由教練提出<br>平時都常陪伴兩位選手訓練，對於訓練課表的強度能配合教練執行<br>國內十公里賽事排序在前幾名選手 | 陪練選手 |
| 10 | 陪 練選手 | 蘇柏陵 | 男 | 2010 | 新北市林口國中一年級 | 馬拉松游泳 | □符合本會培訓隊實施辦法第四點由教練提出<br>平時都常陪伴兩位選手訓練，對於訓練課表的強度能配合教練執行<br>國內十公里賽事排序在前幾名選手 | 陪練選手 |

# 中華民國游泳協會參加「2024年第33屆巴黎奧林匹克運動會」
# 馬拉松游泳代表隊教練及選手遴選辦法

一、依據：教育部體育署111年○月○日臺教體署競（一）字第0000000000號函。

二、目的：培訓本會參加2024年第33屆巴黎奧林匹克運動會之水上運動-馬拉松游泳選手，以爭取佳績。

三、組織：由本會選訓委員會負責有關教練及選手遴選暨培訓督導等事宜。

四、教練（團）遴選（倘有不同職稱，應分別列明）

（一）資格條件：

條件：具備國家級游泳教練證並實際指導選手入選培訓隊者。

（二）遴選方式與排序：

1、以指導選手於2024世錦賽取得奧運參賽資格亞洲選手名次為優先排序，再看入選選手人數多寡為順序，人數相同時，以指定盃賽2024卡達世錦賽亞洲排名最佳著為優先排序。

2、如有放棄擔任培訓隊教練者，則由本會選訓委員會遴選。

五、選手遴選

【依據國際奧林匹克委員會、2024巴黎奧運籌備委員會公布該競賽種類之參賽資格規定】

（一）個人席次：

1、 選拔時間：2024.02.03~02.08

2、 選拔地點：杜哈卡達

3、 選拔標準：2024世錦賽男、女前13名取得參賽資格，五大洲男、女排序第一另各有一個席次名額。

六、附則

（一）代表隊教練（團）

1、教練以專職培訓工作、不得從事本會選訓委員會之行政工作為原則；倘有不適任之事實，經國家運動訓練中心（下稱國訓中心）及運動人才培

訓輔導小組（下稱訓輔小組）委員查核屬實者，移請本會召開紀律委員會議處。

2、為顧及本會會務正常運作與推動並遵守利益迴避原則規範，本會之理事長、副理事長及秘書長，不得擔任教練職務；前述以外之人員如擔任教練職務，涉及本人或關係人之利益事項，應自行迴避。

（二）代表隊選手

1、選手須接受教練（團）指導並依訓練計畫施訓，以專注投入訓練、不得從事本會選訓委員會之行政工作為原則，日常生活事項接受教練（團）及國訓中心輔導管理；倘有違反規定之事實，經查核屬實者，移請本會召開紀律委員會議處。

2、除經專案核定辦理者外，未達階段標準或目標之選手，予以取消下階段培訓資格，未達最末階段標準或目標者，不予報名參賽。

3、選手於代表隊培訓、參賽期間，遵守依本會訂定組隊參加國際賽會活動人員之言行規範。

（三）代表隊之教練、選手，無故未能參加集訓或違反集訓相關規定者，送本會紀律委員會審議後，報教育部體育署備查。

（四）代表隊之教練或選手之除名，須經本會選訓委員會討論後，送國訓中心提報訓輔小組委員會議審議通過後行之。

本遴選辦法經本會選訓委員會討論通過後，函送國訓中心提報訓輔小組委員會議審議通過後公布實施，修正時亦同。

## 【附件三】中華民國游泳協會2024年世界游泳錦標賽代表隊教練、選手遴選辦法

一、依據：本會113年度行事曆。

二、目的：遴選代表我國參加「國際性游泳賽會」教練及選手，以締造佳績，為國爭光。

三、組織：由中華民國游泳協會（以下簡稱本會）組成參賽計畫選訓小組，負責有關教練及選手遴選暨培訓督導事宜。

四、教練團遴選

1.代表隊教練：

(一)資格條件：

1.具A（國家）級游泳教練資格，並實際從事及擔任教練工作及未受本會任何停權處分，且當年度已註冊之教練者。

2.為實際執行訓練之教練。

3.代表隊教練人數依核定選手人數而定（以4名選手1名教練為原則)。

(二)遴選方式：

1.總教練：由協會指定派任。

2.代表隊教練：

(1)實際指導與訓練的選手入選為國家代表隊。

(2)依實際指導入選為國家代表隊選手成績，依序遴選如下：

A.依世界水上運動總會POINT評比，依據WA point高至低作為遴選排序。

B.依入選選手人數多寡為遴選標準。

C.依入選選手項目多寡為遴選標準。

D.由選訓委員會遴選之。

五、選手選拔：

(一)本會註冊之選手及未受本會任何停權或禁賽者。

(二)代表隊遴選依據：

1.代表資格:依照世界水上運動總會公告之世界錦標賽參賽標準，達標者協會全額補助。(標準如附件一)

2.根據世界水上運動總會之規定各項目A標派遣2位選手B標派遣1位選手參賽。

3.取得成績排序最優者為入選選手，無候補、遞補之人員。

(三)參賽遴選依據：

1. 依世界水上運動總會（WA）訂定之國際賽參賽標準及選拔方式遴選之。

2. 遴選期間：111年10月1日至112年12月19日，世界水上運動總會核備認可之賽事。

六、附則

(一)入選代表隊之教練、選手未能參加集訓或違反集訓相關規定者，送本會紀律委員會議處。

(二)教練、選手之除名須經參賽計畫選訓小組討論後，送理事會審議後行之。

七、本遴選辦法經本會參賽計畫選訓小組通過後，送體育署彙整，通過後公布實施，修正時亦同。

## Standard Entry Times

| WOMEN | | | MEN | |
|---|---|---|---|---|
| W - "B" | W - "A" | | M - "A" | M - "B" |
| 25.92 | 25.04 | 50m Freestyle | 22.12 | 22.89 |
| 56.15 | 54.25 | 100m Freestyle | 48.51 | 50.21 |
| 2:02.81 | 1:58.66 | 200m Freestyle | 1:47.06 | 1:50.81 |
| 4:19.34 | 4:10.57 | 400m Freestyle | 3:48.15 | 3:56.14 |
| 8:56.03 | 8:37.90 | 800m Freestyle | 7:53.11 | 8:09.67 |
| 17:04.20 | 16:29.57 | 1500m Freestyle | 15:04.64 | 15:36.30 |
| 29.21 | 28.22 | 50m Backstroke | 25.16 | 26.04 |
| 1:02.71 | 1:00.59 | 100m Backstroke | 54.03 | 55.92 |
| 2:15.67 | 2:11.08 | 200m Backstroke | 1:58.07 | 2:02.20 |
| 32.11 | 31.02 | 50m Breaststroke | 27.33 | 28.29 |
| 1:09.71 | 1:07.35 | 100m Breaststroke | 59.75 | 1:01.84 |
| 2:31.02 | 2:25.91 | 200m Breaststroke | 2:10.32 | 2:14.88 |
| 27.24 | 26.32 | 50m Butterfly | 23.53 | 24.35 |
| 1:00.37 | 58.33 | 100m Butterfly | 51.96 | 53.78 |
| 2:13.73 | 2:09.21 | 200m Butterfly | 1:56.71 | 2:00.79 |
| 2:17.63 | 2:12.98 | 200m Individual Medley | 1:59.53 | 2:03.71 |
| 4:52.97 | 4:43.06 | 400m Individual Medley | 4:17.48 | 4:26.49 |
| 3:42.20 | | 4x100m Freestyle | 3:15.80 | |
| 8:01.80 | | 4x200m Freestyle | 7:14.06 | |
| 4:02.26 | | 4x100m Medley | 3:35.86 | |

# 2024年世界游泳錦標賽達標人員名單

核備賽事： 112春季、112馬來西亞、112全大運、112香港、112總統盃、112全運會、112排名賽、WA系列賽、世大運、亞運

| 性別 | 編號 | 姓 名 | 項 目 | 成 績 | 賽會名稱 | 教 練 | 遴選教練 | WA Point | 備 註 |
|---|---|---|---|---|---|---|---|---|---|
| 女子 | 1 | 黃渼茜 | 50m自由式<br>50M蝶式 | 25.42<br>26.73 | 世大運<br>福岡世錦 | 曾昱誠 | 5 | 807<br>763 | B標 |
| | 2 | 林姵彣 | 50m蛙式<br>100m蛙式 | 31.19<br>1:08.48 | 112年全國大專校院運動會 | 王蔡鈞 | 4 | 829<br>821 | B 標 |
| | 3 | 吳以恩 | 50m仰式 | 29.17 | 112馬來西亞游泳錦標賽 | 陳怡仲 | 6 | 791 | B 標 |
| | 4 | 周晴蕾 | 400公尺混合式 | 4:51.03 | 2023世界盃巡迴賽柏林站 | 陳怡仲 | 6 | 766 | B 標 |
| | 5 | 徐安 | 50m仰式 | 29.21 | 112全國運動會 | 廖偉辰 | | | B 標 |
| 男子 | 1 | 王冠閎 | 200m自由式<br>50蝶<br>100m蝶式<br>200m蝶式 | 1:48.47<br>24.21<br>52.03<br>1:54.53 | 112全大運<br>112全國運動會<br>112全大運<br>112亞運 | 黃智勇 | 1 | 831<br>778<br>858<br>894 | A標 |
| | 2 | 王星皓 | 200m混合式<br>400m混合式<br>100m蝶式<br>200m蝶式 | 2:00.00<br>4:18.68<br>53.58<br>2:00.51 | 世大運<br>亞運<br>112全國運動會<br>112全國運動會 | 王耀偉 | 2 | 858<br>837<br>767 | B 標 |
| | 3 | 莊沐倫 | 50m 仰式<br>100m仰式<br>50m自由式<br>100m自由式 | 25.36<br>54.54<br>22.82<br>49.94 | 112全國運動會<br>112香港公開賽<br>112全國運動會<br>112全國運動會 | 許志傑 | 3 | 817<br>847<br>769<br>826 | B 標 |
| | 4 | 吳浚鋒 | 50m蛙式 | 28.18 | 112全國運動會 | 林季嬋 | 7 | 780 | B 標 |
| | 5 | 傅堃銘 | 200m混合式<br>400m混合式 | 2:03.65<br>4:24.83 | 香港公開賽<br>112春長 | 王耀偉 | | | B 標 |
| | 6 | 吳亮昀 | 50m仰式 | 25.60 | 112全國運動會 | 林義仁 | | | B 標 |
| | 7 | 簡立璿 | 50m仰式 | 26.04 | 112全中運 | 黃智勇 | | | B 標 |

一、*吳亮昀、簡立璿 50m 仰,因 B 標只能 1 人

*傅堃銘 200m、400m 混合式,因 B 標只能 1 人

*徐安 50m 仰,因 B 標只能 1 人

二、教練遴選順序：

1.黃智勇 2. 王耀偉 3.許志傑 4.王蔡鈞 5.曾昱誠 6.陳怡仲 7 . 林季嬋

## 【附件四】

### 2024世界游泳錦標賽公開水域游泳卡達杜哈教練、選手、物理治療師遴選辦法

一、依據：本會113年度工作計畫辦理。

二、目的：遴選參加「2024世界游泳錦標賽公開水域游泳卡達杜哈」（以下簡稱2024世錦賽公開水域游泳）教練及選手，以締造佳績，並培育國內公開水域游泳人才，為國爭光。

三、組織：由中華民國游泳協會（以下簡稱本會）選訓委員會，組成2024世錦賽公開水域游泳教練選手選訓小組，負責有關2024世錦賽公開水域游泳教練及選手之遴選暨培訓與督導事宜。

四、教練團遴選

1. 代表隊教練：

(一) 具A（國家）級游泳教練資格，並實際從事及擔任執行教練工作及未受本會任何停權處分，且當年度並已註冊之教練者。

(二) 實際指導與訓練的選手入選為2024世錦賽公開水域游泳代表隊。

(三) 教練：

1. 名額2人。
2. 依入選選手人數多寡優修排序，入選指定賽事成績優異者優先排序。

五、選手選拔：

(一)本會註冊之選手及未受本會任何停權或禁賽者。

(二)選手：

1. 名額：4人（2 男、2女）。
2. 依有參加2023年全國運公開水域游泳國內選手成績排名者排序；
3. 依2023年全國運公開水域游泳10公里國內選手成績排名（女2名，男2名）；
4. 依2023年全國運公開水域游泳10公里國內選手成績排名3、4名依序為替補名單（女2名，男2名）

(三)參賽遴選依據：

5. 因此賽會有關門限制（第一名選手抵達後的30分鐘為關門時間）依 112年度協會盃賽、大專運動會、全中運、全國運1500 公尺自由式成績達到男16:30女18:00內為遴選參考。

六、物理治療師之遴選方式依序為：

(一) 隨隊參加過 2017~2023年國際各級公開水域游泳賽會者；

(二) 曾協助入選選手治療者。

(三) 治療師－建請協會遴派或依照黃金計畫申請。

七、附則

(一) 入選代表隊之教練、選手如未能參加集訓或違反集訓相關規定者，送本會紀律委員會議處。

(二) 教練、選手之除名須經本會選訓委員會討論後，送本會紀律委員會辦理之。

八、本辦法經本會選訓委員會議通過後，陳請理事長核可後實施，並於協會網站公告週知，修正時亦同。

**2024世界游泳錦標賽公開水域游泳卡達杜哈教練及選手遴選表**

| 比賽選手 | 遴選排序 | 成績 | 賽事 | 教練 | 遴選排序 |
|---|---|---|---|---|---|
| 卓承齊 | 男子入選1 | 2:04’08"65<br>15:52.99 | 112年全國運動會男子組公開水域10公里第一名 | 劉曜彰 | 男入選1 |
| 卓沛齊 | 男子入選2 | 2:10:23"40<br>16:10.22 | 112年全國運動會男子組公開水域10公里第二名 | 劉曜彰 | |
| 曹鈞硯 | 男後補1 | 2:11:11.02<br>16:22.32 | 112年全國運動會男子組公開水域10公里第三名 | 蘇裕欽 | |
| 鄧羽彣 | 女子入選1 | 2:14’34"78<br>17:10.79 | 112年全國運動會女子組公開水域10公里第一名 | 蘇裕欽 | 女入選1 |
| 王怡臻 | 女子入選2 | 2:21’17"81<br>17:55.02 | 110年全國運動會女子組公開水域10公里第二名 | 鄭明杉 | 後補1 |
| 林璿 | 女子後補1 | 2:26’04"25<br>17:53.84 | 110年全國運動會女子組公開水域10公里第三名 | 劉曜彰 | |

說明：

一、教練遴選排序：1.男子組教練-劉曜彰 2.女子組教練蘇裕欽 3.候補鄭明衫教練

二、選手遴選排序：男子組：1.卓承齊 2.卓沛齊 3.候補曹鈞硯

女子組：1.鄧羽彣 2.王怡臻 3.候補林璿

# 【附件五】

## 中華民國游泳協會第11屆亞洲分齡錦標賽(游泳)教練、選手名單

| 性別 | 編號 | 歲級 | 姓名 | 項目 | 成績 | 教練 | 遴選教練序 | 備註 |
|---|---|---|---|---|---|---|---|---|
| 女子 | 1 | 15-17 | 林家嫻 | 200m混合式<br>400m混合式<br>800m自由式 | 02:22.17<br>04:57.52<br>09.06.01 | 曾昱誠 | 2 | |
| | 2 | | 李佳勳 | 100m蛙式<br>200m蛙式 | 01:14.16<br>02:33.57 | 劉超然 | 3 | |
| | 3 | | 李姵萱 | 50m仰式 | 30.24 | 黃硯歆 | | 未具A教 |
| | 4 | | 王伊伶 | 200m蝶式 | 02:19.20 | 鄭明杉 | 4 | |
| | 5 | | 范晴宇 | 50m蛙式 | 33.38 | 廖偉辰 | 1 | |
| | 6 | 12-14 | 溫楚庭 | 50m自由式 | 27.24 | 廖偉辰 | 1 | |
| | 7 | | ~~李宜庭~~ | ~~200M蛙式~~ | ~~02:40.24~~ | ~~許清晢~~ | | ~~未具A教~~ |
| 男子 | 1 | 15-17 | 吳亮昀 | 50m仰式<br>100m仰式<br>200m仰式 | 25.86<br>56.82<br>02:07.04 | 林義仁 | 2 | |
| | 2 | | 吳祐嘉 | 100m蛙式 | 01:03.44 | 黃硯歆 | | 未具A教 |
| | 3 | | 劉景閎 | 200m蛙式 | 02:18.48 | 楊仁傑 | | 未具A教 |
| | 4 | | 康鈞愷 | 100m蝶式<br>200m蝶式 | 56.36<br>02:03.66 | 黃智勇 | 1 | |
| | 5 | | 蔡睿紘 | 200m混合式 | 02:08.25 | 柯喬譯 | 4 | |
| | 6 | | 謝奇霖 | 1500m自由式 | 15:53.30 | 王蔡鈞 | 1 | |
| | 7 | | 賴志豪 | 400m混合式 | 04:33.71 | 王耀偉 | 4 | |
| | 8 | | 范振維 | 100m自由式 | 52.53 | 黃智勇 | 1 | |
| | 9 | 12-14 | 張愷岳 | 50m仰式<br>100m仰式<br>200m仰式 | 27.71<br>59.66<br>2:09.74 | 李東山 | 2 | |
| | 10 | | 王蔡承致 | 50m蛙式 | 31.40 | 王蔡鈞 | 1 | |
| | 11 | | 甘泳承 | 100m蝶式<br>200m蝶式 | 57.68<br>2:08.61 | 方美惠 | 25 | 未具A教 |

◎本標準依據2019年亞洲分齡游泳錦標賽第三名成績訂定。

◎教練排序: 1.廖偉辰、王蔡鈞、黃智勇 2.林義仁、李東山、曾昱誠 3.翁勝華
4.鄭明杉、柯喬譯、王耀偉

◎放棄參賽：李宜庭

# 中華民國游泳協會第11屆亞洲分齡錦標賽(游泳)
## 最終名單

| 18歲以上歲級 | 15-17歲級 | 12-14歲級 | 男子組 | 女子組 | 18歲以上歲級 | 15-17歲級 | 12-14歲級 |
|---|---|---|---|---|---|---|---|
| | 范振維<br>郭冀恆 | 蔡漢穎 | 50m自由式 | 50m自由式 | 廖祐菲 | 李姵萱<br>廖羿晴 | 温楚庭<br>~~法奧妮祿璞崚岸~~ |
| | 范振維<br>呂宜憲 | | 100m自由式 | 100m自由式 | 廖祐菲 | 廖羿晴<br>何樂 | ~~法奧妮祿璞崚岸~~ |
| | 呂宜憲<br>范振維 | 甘泳承 | 200m自由式 | 200m自由式 | 李子芹 | 王伊伶<br>廖羿晴 | |
| | 謝奇霖<br>林禹辰 | | 400m自由式 | 400m自由式 | | | ~~法奧妮祿璞崚岸~~ |
| | 謝奇霖<br>蕭子桓 | | 800m自由式 | 800m自由式 | | 林家嫻<br>謝沛家 | |
| | 謝奇霖<br>蕭子桓 | | 1500m自由式 | 1500m自由式 | | 謝沛家 | |
| | 吳亮昀<br>蕭弘亞 | 張愷岳<br>~~黃育騰~~ | 50m仰式 | 50m仰式 | 廖祐菲 | 李姵萱<br>何樂 | 温楚庭<br>~~李宛薰~~ |
| | 吳亮昀<br>蕭弘亞 | 張愷岳<br>~~黃育騰~~ | 100m仰式 | 100m仰式 | | 何虹儀<br>何樂 | 温楚庭<br>~~李宛薰~~ |
| | 吳亮昀<br>蕭弘亞 | 張愷岳<br>~~黃育騰~~ | 200m仰式 | 200m仰式 | ~~陳思安~~ | 何虹儀<br>張家瑜 | ~~李宛薰~~ |
| 柯建丞 | 吳祐嘉<br>陳奕凡 | 王蔡承致<br>何秉昕 | 50m蛙式 | 50m蛙式 | | 范晴宇<br>李佳勳 | ~~李宜庭~~ |
| 柯建丞 | 吳祐嘉<br>張喬禕 | 何秉昕<br>王蔡承致 | 100m蛙式 | 100m蛙式 | | 李佳勳<br>范晴宇 | ~~李宜庭~~ |
| 柯建丞<br>陳弘軒 | 劉景閎<br>張暐堂 | 何秉昕<br>王蔡承致 | 200m蛙式 | 200m蛙式 | | 李佳勳<br>謝沛家 | ~~李宜庭~~ |
| | 張喬禕<br>陳奕凡 | 蔡漢穎<br>游子鋌 | 50m蝶式 | 50m蝶式 | 李子芹 | 李姵萱<br>洪渝姍 | |

| | | | | | | | |
|---|---|---|---|---|---|---|---|
| | 康鈞愷<br>高維佑 | 甘泳承<br>蔡漢穎 | 100m蝶式 | 100m蝶式 | 李子芹 | 洪渝姍<br>王伊伶 | |
| | 康鈞愷<br>曹鈞硯 | 甘泳承<br>游子鋌 | 200m蝶式 | 200m蝶式 | ~~陳思安~~<br>吳函蓉 | 王伊伶<br>~~姚思語~~ | |
| 陳弘軒 | 蔡睿紘<br>徐傳恩 | | 200m混合式 | 200m混合式 | ~~陳思安~~ | 林家嫻<br>何虹儀 | |
| 陳弘軒 | 賴志豪<br>蔡睿紘 | — | 400m混合式 | 400m混合式 | 吳函蓉 | 林家嫻<br>~~姚思語~~ | — |

1. 放棄人員：李宜庭(公費)、陳思安、姚思語、法奧妮祿璞崚岸、李宛薰、黃育騰
2. 候補人員：柯建丞、陳弘軒、林禹辰、高維佑、張家瑜(已全員補上)
3. 公費人員：林家嫻、李佳勳、李姵萱、王伊伶、范晴宇、溫楚庭
   吳亮昀、吳祐嘉、劉景閎、康鈞愷、蔡睿紘、謝奇霖、賴志豪、范振惟、張愷岳、王蔡承致、甘泳承
4. 自費人員：廖祐菲、李子芹、廖羿晴、何樂、謝沛家、何虹儀、洪渝姍、張家瑜
   郭冀恆、呂宜憲、蕭子桓、蕭弘亞、陳奕凡、張喬禕、張暐堂、曹鈞硯、徐傳恩、蔡漢穎、何秉昕、游子鋌
   陳弘軒、林禹辰、高維佑
5. 教練：廖偉辰、王蔡鈞、林義仁、李東山
6. 共計：17位公費選手、24位自費選手
   4位教練，2位物理治療師

參加第 11 屆亞洲分齡跳水錦標賽跳水代表隊教練及選手名單

| 性別 | 編號 | 姓名 | 項目 | 成績 | 賽會名稱 | 成績達標別 | 教練 | 遴選教練 | 備註 |
|---|---|---|---|---|---|---|---|---|---|
| 男 | 1 | 杜宇騫 | A 組 1M 跳板 | 364.1 | 112 年亞分選拔賽 | A 組第一名 | 楊美玲 | 2 | |
| | | | A 組跳台 | 346.45 | 112 年亞分選拔賽 | A 組第一名 | | | |
| | 2 | 李澤林 | B 組 1M 跳板 | 351.2 | 112 年亞分選拔賽 | A 組第二名 | 林子翔 | | |
| | | | A 組三米跳板 | 410.85 | 112 年亞分選拔賽 | A 組第一名 | | | |
| | 3 | 李鶴軒 | C 組 1M 跳板 | 180.05 | 112 年亞分選拔賽 | C 組第一名 | 賴昱燕 | 1 | |
| 女 | 5 | 薛羽芯 | A 組 1M 跳板 | 264.85 | 112 年亞分選拔賽 | A 組第一名 | 林子翔 | | |
| | | | A 組跳台 | 273.60 | 112 年亞分選拔賽 | A 組第一名 | | | |
| | 6 | 童可芯 | C 組 1M 跳板 | 143.45 | 112 年亞分選拔賽 | C 組第一名 | 賴昱燕 | | |

一、 「2023 年菲律賓亞洲分齡跳水錦標賽」教練、選手名單：

（一）教練 2 人:賴昱燕、楊美玲。

（二）物理治療師：葉祐熏

（三）隨隊裁判：協會指派。

（四）女選手 2 人：薛羽芯、童可芯。

（五）男選手 3 人：杜宇騫、李澤林、李鶴軒。